



# **Felépülés Központ és AlkotóHáz**

**a pszichoszociális rehabilitációért**

**Pszichiátriai betegek nappali ellátásának, közösségi gondozásának és  
fejlesztő foglalkoztatásának  
2022. ÉVI BESZÁMOLÓJA**

**Készítette:**

Pucsek József, intézményvezető

Szabóné Cselényi Franciska, intézményvezető-helyettes

Vacsora Orsolya, foglalkoztatás koordinátor

**MORAVCSIK ALAPÍTVÁNY**  
1083 Budapest, Balassa u  
Adószám: 19669072-1-42

## **Moravcsik Alapítvány**

A Moravcsik Alapítvány alapítói okiratban meghatározott fő tevékenysége a pszichiátriai betegek gyógyításának és rehabilitációjának elősegítése és a gyógyító műhelyek támogatása. Az Alapítvány célja, a pszichiátriai és az idegrendszeri kutatások támogatása, a lelki betegségek megelőzésével kapcsolatos oktatás színvonalának, valamint a társadalom mentálhigiénéjének javítása és a társadalom pszichiátriai kultúrájának emelése.

Az Alapítvány cél szerinti közhasznú tevékenysége közé tartozik az egészségmegőrzés, az egészségügyi (pszichiátriai) rehabilitációs tevékenység, rehabilitációs és fejlesztő foglalkoztatás, az intézményen belüli, bentlakás nélküli ellátási tevékenység végzése, elősegítése, támogatása, valamint a rehabilitációs és fejlesztő foglalkoztató működtetése.

### **Fenntartó neve, székhelye, képviselője:**

#### **Moravcsik Alapítvány**

1083 Budapest, Balassa utca 6.

A Fenntartó képviselője: Dr. Simon Lajos, a Kuratórium elnöke

Fővárosi Bíróság cégbejegyzésének száma: 1957.

### **Intézmény neve, székhelye, képviselője:**

#### **Felépülés Központ és AlkotóHáz a pszichoszociális rehabilitációért**

1083 Budapest, Baross u. 119/a.

1089 Budapest, Kálvária tér 19. (Covid járvány idején csak akkreditált foglalkoztatás)

1089 Budapest, Kálvária tér 16. (foglalkoztató, komplex közösségi helység)

Az Intézmény képviselője: Pucsek József intézményvezető

Működési engedély száma: BP/0502/1911-5/2020

### **Ellátási és foglalkoztatási program helyszínek:**

1083 Budapest, Baross u. 119/a. (Intézmény székhelye)

1089 Budapest, Kálvária tér 19. (Covid járvány idején csak akkreditált foglalkoztatás)

1089 Budapest, Kálvária tér 16. (foglalkoztató)

1083 Budapest, Balassa u. 6. (Fenntartó székhelye)

### **A program működési köre:**

Nappali ellátás + szocioterápia-munkaterápia

Nappali ellátás + Szt. szerinti fejlesztő foglalkoztatás

Nappali ellátás + Mt. szerinti fejlesztő foglalkoztatás

Közösségi gondozás + Szt. szerinti fejlesztő foglalkoztatás

Közösségi gondozás + Mt. szerinti fejlesztő foglalkoztatás

## **Finanszírozás:**

- Nappali ellátás normatíva
- Közösségi ellátás normatíva
- IX. kerület Ferencvárosi Önkormányzat szolgáltatási szerződés.
- A fejlesztő foglalkoztatást végző fenntartók befogadására és támogatására kiírt pályázaton elnyert feladategység alapján számított támogatás összege.
- A fejlesztő foglalkoztatás során előállított és értékesített termékekből befolyó összeg.

A Covid 19 vírus 2022. évben is meghatározta az intézményi életet.

A 2020-as évben bevezetett védekező intézkedéseket idén is fenntartottuk.

A kialakult **járványügyi helyzetre** tekintettel, a helyi vészhelyzet kialakulását megelőző elővigyázatosságból **intézkedéseket** vezettük be intézményünknel 2020-ban, amelyek 2022-ben is visszavonásig érvényesek voltak.

Ebben a rendkívüli helyzetben is folyamatosan azon dolgoztunk, hogy a komfortzónájukból kizökkentett emberek életminőségét a lehető legjobban tudjuk megőrizni. Minden igényt igyekszünk felmérni, összehangolni, szervezzük és gondosan koordináljuk a mindennapi segítő tevékenységünket.

A járványhelyzethez kapcsolódó EMMI ajánlások és előírások fokozott fertőtlenítési és takarítási protokollok bevezetését tették szükségessé, ennek megfelelően önálló takarítói státust kellett létre hoznunk. (Az Intézmény tisztántartását/takarítását a Covid-járvány előtti időben Szakmai Programjainknak megfelelően ellátottaink végezték a foglalkoztatás keretében, segítői felügyelettel.

Intézményünkben **beléptető rendszert** alakítottunk ki, ahol **lázmérés, kézfertőtlenítés** történik.

**Haladási irányt** jelöltünk ki a folyosókon a torlódások elkerülése érdekében.

Kiemelt figyelmet fordítunk a felületek és a légtér **fertőtlenítésére**.

**Speciális géppel Stericlean oldatot alkalmazva** fertőtlenítjük napi rendszerességgel az intézményt.

Munkacsoportokat hoztunk létre, akik a nap folyamán többször is fertőtlenítik a felületeket, mosdókat.

**Szakmai Beszámoló a nappali ellátásban és fejlesztő foglalkoztatásban  
2022-ben végzett  
tevékenységekről, programokról és szolgáltatásokról**

**Rendszeresen ismétlődő programjaink:**

(Programjaink nyilvánosak, várunk minden érdeklődőt rendezvényeinken.)

<b>HÉTFŐ</b>	
Felépülésközpont és AlkotóHáz (1083 Bp. Baross u. 119/a.)	Kálvária tér 16. Komplex Közösségi tér
<b>Kreatív Klub</b> helyszín: Baross u. 119/a), időpont: 10.00 -11.00 óra, vezeti: Kerényi Viktória <b>Kézműves műhely</b> (szövés-fonás, batik) időpont: 08.00-11.00 óra, vezeti: Szakács Melinda, Sós Barbara	<b>Irodalmi délután:</b> időpont: 14-15.30 óra vezeti: Vacsora Orsolya
<b>Könyvbarátok klubja</b> helyszín: Baross u. 119/a, illetve : SE PPK B1 osztály ebédlője időpont: 09.00-11.00 óra vezeti: Farkas Viktor, Bíró Fruzsina, Pilissyné Puskás Anikó <b>Gerinctorna</b> vezeti: Cselényi Franciska időpont: 11-11-30 óra	

<b>KEDD</b>	
Felépülésközpont és AlkotóHáz (1083 Bp. Baross u. 119/a.)	BAB Galéria Üllői út 60-62.
<b>Könyvbarátok klubja</b> helyszín: Baross u. 119/a illetve SE PPK B1 osztály ebédlője időpont: 09.00-11.00 óra vezeti: Farkas Viktor, Bíró Fruzsina, Pillisiné Puskás Anikó	<b>Kreatív Klub</b> helyszín: BAB Galéria időpont: 13-15 óra, vezeti: Kardos Zsuzsanna <b>Keddi Kreatív Komplex Művészetterápiás Klub:</b> Kerényi Viktória időpont: 15-18óra

<p><b>Kreatív Klub</b> időpont: 09.00-12.00 óra, vezeti: Józsa Éva</p> <p><b>Gerinctorna</b> vezeti: Cselényi Franciska időpont: 11-11-30 óra</p>	
<p><b>Ping pong</b> időpont: 12.30-14.30 óra, vezeti: Sós Barbara</p>	

<b>SZERDA</b>	
<p>Felépülésközpont és AlkotóHáz (1083 Bp. Baross u. 119/a.)</p>	<p>Kálvária tér 16. Komplex Közösségi tér</p>
<p><b>Könyvbarátok klubja</b> helyszín: Baross utca 119/a, illetve SE PPK B1 osztály ebédlője időpont: 09.00-10.00 óra vezeti: Farkas Viktor, Bíró Fruzsina, Pillisyné Puskás Anikó</p>	<p><b>Mentálhigiénés Csoport</b> vezeti: Fazekas István, Bognár Judit időpont: 14.00-15.30</p>
<p><b>Kreatív Klub</b> helyszín: Baross utca 119/a, időpont: 10.00 -11.00 óra, vezeti: Kerényi Viktória</p>	
<p><b>Életmód Klub</b> időpont: 13.00-15.00 óra, helyszín: Baross u. 119/a vezeti: Gyetvai Piroska önkéntes</p> <p><b>Gerinctorna</b> vezeti: Cselényi Franciska időpont: 11-11-30 óra</p>	

<b>CSÜTÖRTÖK</b>	
<p>Felépülésközpont és AlkotóHáz (1083 Bp. Baross u. 119/a.)</p>	<p>Kálvária tér 16. Komplex Közösségi tér</p>
<p><b>Könyvbarátok klubja</b> helyszín: Baross utva 119/a, illetve SE PPK B1 osztály ebédlője időpont: 09.00-11.00 óra vezeti: Farkas Viktor, Bíró Fruzsina, Piéissyné Puskás Anikó "Színház az egész világ"</p>	<p><b>Hozzá tartozói Csoport</b> vezeti: Bodri Beáta, Bognár Judit időpont: 16.00-17.30</p>

(drámajáték) helyszín: Baross u. 119/a időpont: 10.00-12.00 óra vezeti: Szakács Melinda	
<b>Kreatív Klub</b> helyszín: Baross u. 119/a, időpont: 10.00 -11.00 óra, vezeti: Kerényi Viktória <b>"Belső Értékeink"</b> (személyiségfejlesztés) - időpont: minden hónap első csütörtök 10.00-12.00 óra helyszín: Baross u. 119/a vezeti: Fritz Zsófia önkéntes	
<b>Kreatív Klub</b> helyszín: Baross u. 119/a időpont: 13.30-15.00 óra, vezeti: Bodri Beáta	
<b>Ping pong</b> időpont: 12.30-14.30 óra, vezeti: Sós Barbara	

<b>PÉNTEK</b>	
Felépülésközpont és AlkotóHáz (1083 Bp. Baross u. 119/a.)	BAB Galéria Úllői út 60-62.
<b>Könyvbarátok klubja</b> helyszín: Baross u. 119/a, illetve SE PPK B1 osztály ebédlője időpont: 09.00-11.00 óra vezeti: Farkas Viktor, Bíró Fruzsina, Pilissyné Puskás Anikó <b>Kreatív Klub</b> időpont: 09.00-12.00 óra vezeti: Józsa Éva	<b>Lapé- Lazulós péntek</b> <b>Közöségi játékok</b> Időpont: 14-17 óra Vezeti: Bodri Beáta, Bognár Judit
<b>Kreatív Klub</b> helyszín: Baross u. 119/a időpont: 9.30-11.00 óra vezeti: Kerényi Viktória <b>Gerinctorna</b> vezeti: Cselényi Franciska időpont: 11-11-30 óra <b>Ping pong</b> időpont: 12.30-14.30 óra, vezeti: Sós Barbara	
"KUPÉ" ("kultúr-péntek") - minden hónap utolsó péntekjén, a helyszín és a pontos időpont előzetes egyeztetés alapján, <b>Filmklub</b>	

<b>időpont:</b> minden hónap első péntek 13.00-15.00 óra <b>vezeti:</b> Szakács Melinda	
<b>Főző klub</b> <b>helyszín:</b> Baross u. 119/a <b>időpont:</b> 12.00-13.00 óra, <b>vezeti:</b> Szakács Melinda	

## Nappali ellátás

### A célcsoport jellemzői

Pszichiátriai ellátásban részesülő - elsősorban **Ferencvárosban és Józsefvárosban élő** - személyek, akik a betegségük előrehaladtával egyre nehezebb szociális helyzetbe kerülnek, emberi kapcsolataik beszűkülnek, sokszor még a családjuk támogatását is elveszítik. A betegek jellemző a zárkózottság, bizalmatlanság és az önbizonytalanság. A lélektani működéseiben sérült, megváltozott képességű személyek rehabilitációjára, munkakészségének, valamint testi és szellemi képességeinek megőrzésére, fejlesztésére bizonyítottan jó hatással van a munkavégzés folyamata és a létrehozott produktumok környezet által történt elismerése és elismertetése.

Óvatos becslés szerint, a pszichiátriai betegséggel élők száma folyamatosan növekszik, annak ellenére, hogy a szkizofrénia előfordulási gyakorisága viszonylag állandó a népesség körében.

### Cselekvőképesség

Az Intézmény keretében regisztrált, ellátott és foglalkoztatott személyek 8 %-a áll nem kizáró gondnokság alatt.

### Egészségi állapot

Klienseink pszichiátriai betegségük miatt rendszeres orvosi gondozás alatt állnak, betegségük gyógyszeres kezelés és pszichoterápiás gondozás mellett egyensúlyban van.

### Szociabilitás

A pszichiátriai betegséggel élők jellemző a motivátlanság, az izolált életvitel, csökkent együttműködési készség. Gyakori az alkalmazkodási nehézség, jellemző az erős stressz-érzékenység és a frusztrációs tolerancia csökkent mértéke.

### Konkrét cél

Az Intézményben jelenleg 59 fő nappali ellátását végezzük, az ő gondozásuk és foglalkoztatásuk zajlik folyamatosan.

A foglalkoztatás célja a szolgáltatást igénybe vevő személy pszichés-szociális állapotának rendezése mellett, a **társadalmi reintegráció** elősegítése az egyén képességeinek, készségeinek figyelembe vételével és a számukra legmegfelelőbb munkavégzési forma megszervezésével.

Gondozásba kerülésükkor ezen **pszichoszociális fogyatékkal élő** személyekre jellemző a zárkózottság, bizalmatlanság és az önbizonytalanság.

## A feladatellátás szakmai tartalma, módja, a biztosított szolgáltatások formái, köre, rendszeressége

A pszichiátriai betegek nappali ellátását nyújtó intézmény feladata:

- klubfoglalkozások szervezése, melynek célja a közösségi kapcsolatok és a személyes érdeklődés, aktivitás fenntartása.
- szabadidő tartalmas eltöltésére irányuló programok ismertetése, szervezése

Módszerei:

- kézműves, zenés torna, angol nyelvi, néptánc, szocioterápiás foglalkozások
- szabadidős programok szervezése (könyvtár, sajtótermékek, kártya, társasjátékok)
- a társadalmi integrációt elősegítő programok szervezése (színház, mozi, kiállítás, múzeum, strand, kirándulás, nyaralás)
- önszorgító csoportok létrehozásának kialakítása
- krízisintervenció
- családi, párkapcsolati tréningek vezetése szakemberek bevonásával
- szakorvosi ellátás megszervezése
- életviteli, életvezetési tréningek (álláskeresési-, pénzbeosztási, adósságkezelési tréning, kliens-segítő napi szinten)
- hivatalos ügyek intézésében való közreműködés, segítség
- munkalehetőség felkutatása, szociális foglalkoztatás megszervezése majd lebonyolítása

## A nappali ellátás jellemző számadatai 2022-ben

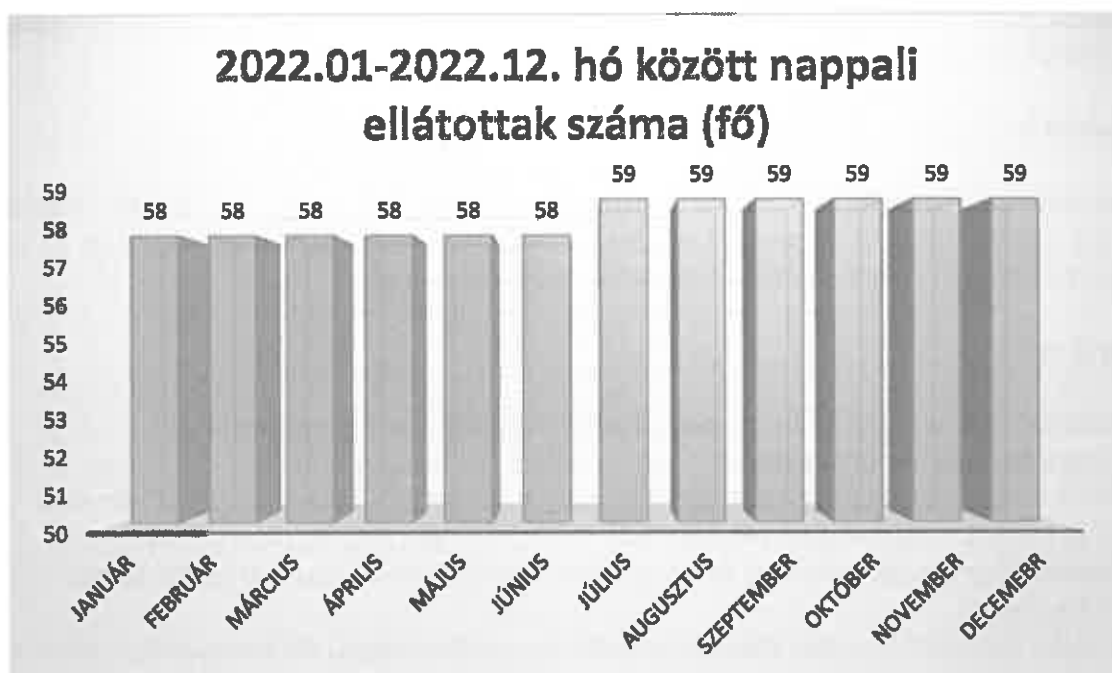



## 2022.01-2022.12. hó között Nappali ellátottak/Ferencvárosi ellátottak száma (fő)

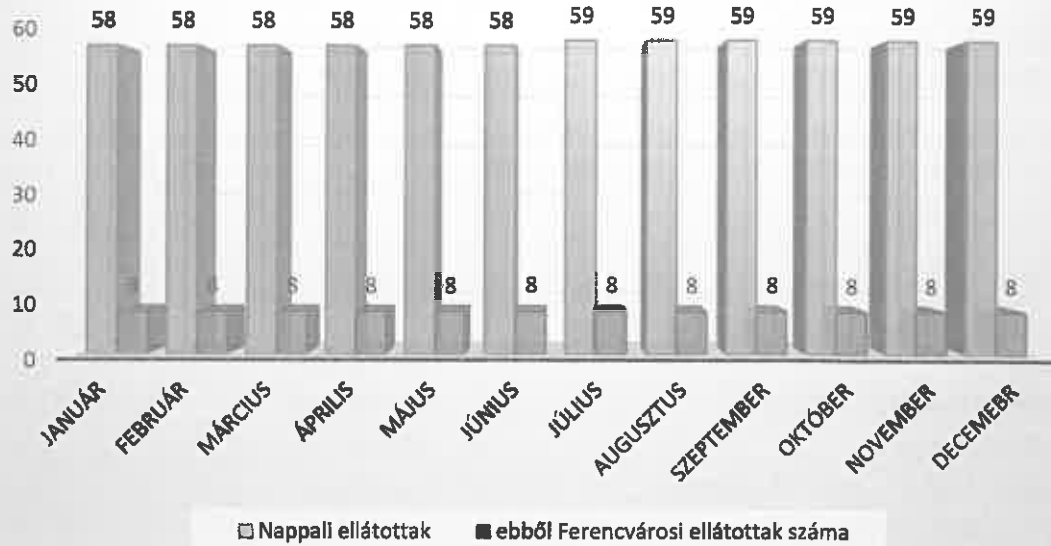

**2022. évi támogatások felhasználásáról  
(Tervezet a bevételek-kiadások alakulásáról)**

<b>I. Nappali ellátás bevételek összesen:</b>	<b>42.304.490</b>
Nappali Normatív hozzájárulás (2/III/3/H)	21.480.490
Térítési díj (Az Intézmény szolgáltatásai a Kuratórium döntése értelmében térítésmentesek, a személyi térítési díj: 0 Ft)	0
Magyar Államkincstáron keresztül kapott egyéb bevételek	9.984.000
Egyéb bevételek (termékek értékesítése, ellátási szerződés )	10.840.000
<b>II. Intézményi kiadások összesen:</b>	<b>42.502.200</b>
<b>1. Működési költségek</b>	<b>42.502.200</b>
Béreköltség és személyi jellegű kifizetések	32.309.500
Közüzemi szolgáltatások	5.814.000
Egyéb működési költségek	5.378.700
<b>2. Felhalmozás jellegű kiadások</b>	<b>0</b>

**A bevételi és kiadási oldal különbözetét a Fenntartó egyéb forrásai fedezik.**

**A Budapest Főváros IX. kerület Ferencvárosi Önkormányzattal kötött ellátási szerződés alapján folyósított támogatás a kiadási oldal, működési költségeinek teljesítéséhez kerül felhasználásra.**

## **Közösségi Ellátás**

### **A szolgáltatás célja, küldetése**

A Közösségi Pszichiátriai Ellátás lényege, hogy az érintettek ellátása azok eredeti lakókörnyezetében történjen az érintett intézményi keretek közé emelése nélkül. A közösség alapvetően, olyan emberi kapcsolatrendszerrel jelez ebben az esetben, amelynek tagjai rendszeresen és gyakran találkoznak, érintkeznek egymással, ismerősi/interperszonális kapcsolatban állnak, valamint az adott földrajzi helyhez, lakókörnyezethez, annak hagyományaihoz, értékeihez, kultúrájához viszonyítva határozzák meg önmagukat a társadalom egészében. A közösség által felkínált emberi kapcsolatok többnyire bonyolult rendszereket alkotnak és spontán strukturáltak.

A Közösségi Pszichiátriai Ellátásnak, mint szolgáltatásnak az a feladata, hogy az általa gondozott pszichés betegségben szenvedő ellátottak teljes jogú, értékes tagjai maradjanak a társadalomnak, valamint abban az esetben, ha betegségükből adódóan már a marginalizáció folyamata elkezdődött, reintegrálódjanak a közösségbe.

Segítséget nyújt a pszichiátriai betegséggel küzdők számára:

- az egészségi és pszichés állapotuk és szociális helyzetük javításában,
- meglévő képességeik és készségeik megőrzésében, valamint fejlesztésében, megújításában,
- a hétköznapjaik során adódó konfliktusok és az ezzel járó feszültségek feloldásában,
- a problémák megoldásában; szociális és mentális gondozásukban,
- az egészségügyi ellátásokhoz, valamint a foglalkozási rehabilitációhoz való hozzájutásukban.

Ez a típusú szolgáltatás olyan hosszú távú, egyéni szükségletekre és igényekre konstruált gondozást kínál, mely nagymértékben alapoz az ellátottak lendületes és felelősségteljes részvételére, valamint az ellátott környezetében fellelhető természetes közösségi erőforrásokra - őket is felkészítve, támogatva, facilitálva a nem professzionális tevékenységekbe.

A közösségi ellátást végző szakemberek munkájának fókuszában a célcsoportot képező betegek felépülési lehetősége áll.

Felépülésüket igyekeznek elősegíteni a pszicho-szociális rehabilitáció eszköztárának igénybevételeivel.

**A közösségi ellátás célcsoportját képezik azok a 18. életévüket betöltött pszichiátriai betegséggel élő személyek, akik**

- fővárosi (elsősorban IX., VIII kerületi) otthonukban élnek;
- intenzív támogatást igényelnek;
- orvosi kezelés alatt állnak, de nem veszélyeztető állapotúak;
- önkéntesen igénylik a segítséget.

Ugyanakkor azok is részt vehetnek ebben a fajta ellátásban, akik szociális intézményben élnek, de a szakértői bizottság véleményezése szerint reintegrációra alkalmasak, valamint a bentlakásos intézményi elhelyezésre várakozó krónikus pszichiátriai betegek, akik az önálló életvitel fenntarthatóságának érdekében fokozott pártfogást igényelnek.

A szolgáltatás elsődleges feladata a működési területen élő, de eddig kezelést igénybe nem vevő, illetve a betegség kialakulásában veszélyeztetett személyek felkutatása, s az ellátás igénybevételének felkínálása. Korai közbelépés, a betegség mielőbbi azonosítása és az ideális kezeléshez való hozzájutás segítése, illetve szakmai ellátás, az elengedhetetlen egészségügyi gondozás mellett.

Fontos szegmensei a visszaesések, relapszusok, valamint a betegség krónikussá válásának megelőzésére az ellátást igénybevevő szomatikus, pszichés és szociális állapotának permanens figyelemmel kísérése, ellenőrzése, továbbá szükség és igény esetében a hatékony segítségnyújtás biztosítása, a krízishelyzetek normalizálása, kiküszöbölése.

A megkereső tevékenység, a felépülésre, gyógyulásra való képesség fokozása, motiválása, a változásra ösztönzés ugyancsak elengedhetetlen eleme a közösségi ellátásnak.

A program kiemelkedő része az ellátást igénybevevő közösségi integritásának előmozdítása, szükség esetén reintegrációjának megalapozása, abban való állandó támogató részvétel. Munkánkat az 1993. évi III. (Szociális) törvény, és az 1/2000. SZCSM. rendelete és annak módosításaira alapozva végezzük.

Tevékenységünk során, nemcsak a magas szintű professzionális közösségi pszichiátriai ellátást végezzük, hanem a családok, a lakóhelyi és munkahelyi környezet érzékenyítésével mérsékelni tudjuk a társadalmi előítéleteket, sztereotípiákat is, ami egyben hozzájárul, hogy fokozódjon a társadalmi felelősségvállalás mértéke a pszichoszociális fogyatékosokkal élő kapcsolatban.

### **A közösségi pszichiátriai ellátás során nyújtott szolgáltatások és az ellátottak köre:**

- Lakókörnyezetben történő segítségnyújtás az önálló életvitel megtartásának érdekében.
- A meglévő képességek megőrzése, illetve fejlesztése, megújítása.
- A háziorvossal és a kezelőorvossal való rendszeres kapcsolattartás által az ellátást igénybevevő állapotának folyamatos figyelemmel kísérése, felügyelete.
- Pszichoszociális rehabilitáció, - szociális és mentális gondozás.
- Az egészségügyi és egyéb terápiás kezelésekből, szolgáltatásokban való részvételre ösztönzés, annak támogatása és utánkövetése.
- Megkereső programok szervezése az ellátásra szoruló személyek megközelíthetőségének érdekében.

### **A szolgáltató elérhetőségei:**

- Telefonszám: +36(1) 781-6744
- Mobil elérhetőség: +36(20) 666-3359
- Levelezési cím: 1083 Budapest, Baross utca 119/a.
- Weblap: [www.moravcsikalapitvany.hu](http://www.moravcsikalapitvany.hu)
- E-mail címek: [fazekas.istvan@med.semmelweis-univ.hu](mailto:fazekas.istvan@med.semmelweis-univ.hu)  
[nappali\\_intezmeny@med.semmelweis-univ.hu](mailto:nappali_intezmeny@med.semmelweis-univ.hu)

- A szolgáltatás elérhető: hétfőtől péntekig, 08:00 – 16:00 óráig a központi telefonszámon és 08:00-18:00 óráig a szolgálati mobiltelefonon.
- A szolgálat **központi fogadóórát** tart:
- Cím: 1083 Budapest, Baross utca 119/a.
- Időpont: kedd és csütörtök, 14:00-16:00 óra között
- Elérhetőség: 06(1) 781-6744

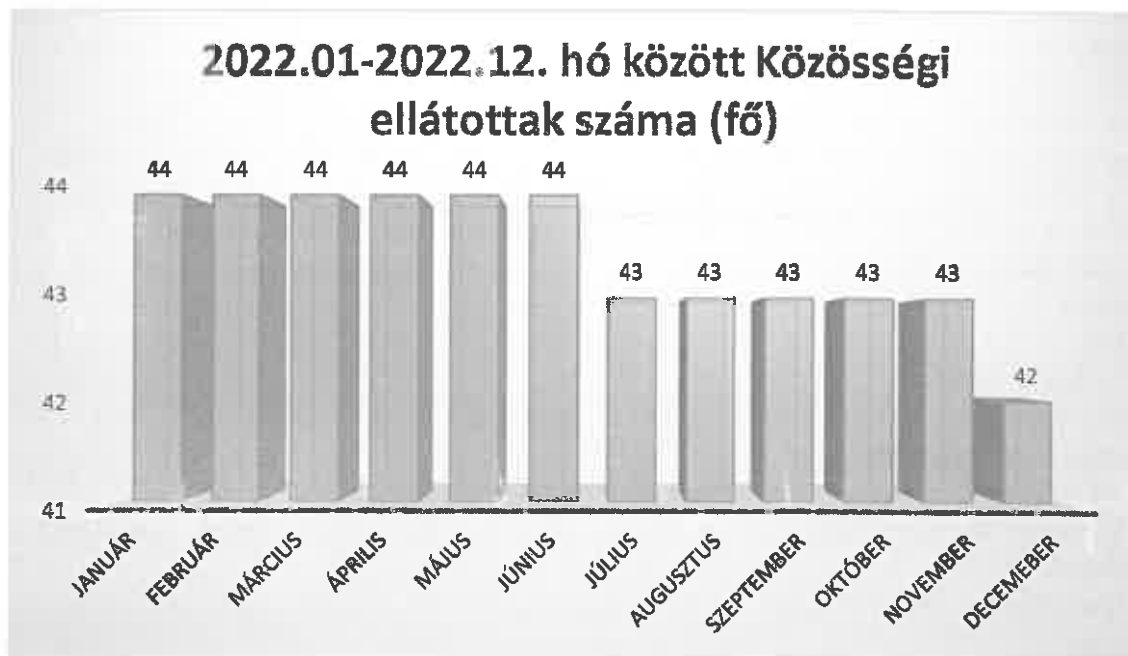

## **Fejlesztő foglalkoztatás 2022.**

### **A fejlesztő foglalkoztatás keretei, célja, formái:**

Az 1993. évi III. tv. szerint az intézményi jogviszonyban álló személyek foglalkoztatását az egyéni gondozási tervekben foglaltak szerint, a szolgáltatást igénybe vevők meglévő képességeikre építve, koruknak, fizikai és mentális állapotuknak megfelelően a fejlesztő foglalkoztatás keretében biztosítjuk.

### **A fejlesztő foglalkoztatás célja:**

A gondozási, fejlesztési, illetve rehabilitációs tervben foglaltak szerint az egyén egészségi állapotának, korának, fizikai és mentális állapotának megfelelő fejlesztési és foglalkoztatási

szolgáltatás biztosítása útján, az egyén felkészítése a munkavégzésre vagy a nyílt munkaerőpiacon történő elhelyezkedésre.

Fejlesztő foglalkoztatás

- a) az Mt. szerinti határozott idejű munkaviszonyban vagy
- b) az Szt. szerinti fejlesztési jogviszonyban történik.

### Tevékenységi körök ismertetése

#### **Egyéb máshová nem sorolható feldolgozóipari tevékenység (TEÁOR 32.99)**

Ajándéktárgyak készítése

A kreatív műhely 2 helyiségből áll, ahol a foglalkoztatottak 2-3-4-es csoportokban külön munkaasztalok mellett végzik a munkájukat. Nem konfekcionált textiláru gyártás, egyéb textiláruk gyártása, textilipari hulladék újra hasznosítása történik. A felkészítés során a dolgozók anyagismeretet, eszközismeretet, munkavédelmi ismereteket, balesetvédelmi ismereteket és anyagelőkészítés ismereteket sajátítanak el. A termékek készítésénél többféle technikát alkalmazunk: kézi és gépi vágás, ragasztás, rajzolás, szabásminta készítése, hímzés, kötés, horgolás. Alapítványuk kreatív műhelye igen széles termék palettával rendelkezik. Idei évben a következő termékeket készítettük.

- mesepárna
- jógapárna
- pohár és tányéralátét
- táskák széles választékban (hátizsák, vászon bevásárló táskák, tornazsákok különböző díszítéssel és többféle mérettel.
- karácsonyfadíszek
- különböző méretű vászonzsákok bevásárláshoz, az egyszer használatos műanyag tasakok kiváltására
- játékfigurák (maci, elefánt, nyúl)
- bögrefogó
- fésűtartó
- horgolt fülbevaló

A foglalkoztatottak a műhelyben egyéni és csoportos munkaformában is dolgoznak. A csoportos munkaformák hozzájárulnak a közösségfejlesztéshez is. A foglalkoztatottak a fejlesztési tervben foglaltak szerint az egyén korának, fizikai és mentális állapotának megfelelő feladatokat kapnak, a tervezett és rendszeres hasznos tevékenység igen kedvező hatást gyakorol az ellátottak mentális állapotára. A munkavégzés monotoniatúrést, koncentrációt, problémamegoldó és döntéshozatali készségeket igényel. A termékek munkafolyamata fejleszti a feladattudatot, a pontosságot, minőség javítására irányuló törekvéseket, az önállóságot. Klienseinket bevonjuk a kreatív folyamatokba is, hozhatnak új ötleteket, rész vehetnek egy-egy új termék kitalálásában. Textil műhelyünk arra törekszik, hogy az általa előállított terméket ne csak hasznosak, hanem esztétikusak is legyenek. Előfordulhat az az eset, amikor a foglalkoztatott egészségügyi állapotának változása miatt nem tudja elvégezni az addigi munkáját, ebben az esetben arra törekszünk, hogy olyan feladatot kapjon amelyet egészségügyi állapota alapján képes ellátni.

#### **Általános épülettakarítás (TEÁOR 81.21) Egyéb takarítás (TEÁOR 32.99)**

Az építmény üzemeltetés részeként foglalkoztatottaink látják el a porta szolgálatot is. A portaszolgálat ellátásához a felkészítés során az alábbi tevékenységekre készítjük fel őket:

udvariassági szabályok ismerete, helyismeret, ápoltság megjelenés, kitartó munkavégzés, önálló megbízható munkavégzés, önálló saját munkaterület feladatainak ellátása, egyéni feladattal való megbízás, kommunikációs készség fejlesztése. Az épület üzemeltetés másik fontos része az általános épülettakarítás és az egyéb takarítás, amelyet a takarítási protokoll szerint a segítővel együtt végeznek a foglalkoztatottak. A takarítási feladatokra felkészítés az anyag és eszköz ismerettel és a munkavédelmi ismeretekkel kezdődik. A takarítási feladatokról folyamatosan heti beosztás készül. Az idei évet is érintette a Covid19 járványhelyzet, amely miatt változatlanul megnövekedtek az ellátandó higiéniai feladatok. A fejlesztő foglalkoztatásba bevont célcsoportra jellemző, hogy az egyes munkamozzanatok elsajátításához hosszabb tanulási időre van szükségük és az egyes munkafolyamatok elvégzése több időt igényel. A segítő irányításával a foglalkoztatottak megtanulják az egyéni feladattal való megbízást, a kitartó munkavégzést, az önálló megbízható munkavégzést és önállóan saját munkaterület feladatainak ellátását. Az általános takarítási feladatok hozzájárulnak a napi rutin feladatok megerősítéséhez és az így szerzett képességek és készségek nagyban segítik a háztartási ismeretek bővítését, amelyek elengedhetetlenül fontosak az önálló minőségi életvitelhez.

### **Zöldterület kezelése (TEÁOR 81.30)**

E tevékenységi körben fontos tényező volt, hogy a 2022-es évben a Covid19 járványhelyzet miatt ezen a területen is a higiénias szabályokat maximálisan be kellett tartani. A zöld terület kezelés során a foglalkoztatottak a következő ismeretekkel gazdagodtak: munkavédelmi és balesetvédelmi ismeretek, anyagismeret és eszközismeret, növényápolási ismeretek, az évszaknak megfelelő munkák megismerése, kitartó munkavégzés. A zöld terület kezelés során lehetőség van önálló megbízható munkavégzésre és csoportos munkavégzésre is.

### **Egyéb irodai szolgáltatás (TEÁOR 82.19)**

A Covid19 járványhelyzet miatt változatlanul alkalmaztuk az intézménybe való szigorú beléptetési protokollt, melynek során a beléptetés csak a recepción keresztül történhetett: kézfertőtlenítés, testhőmérséklet mérést és regisztrációt követően. Az egyéb irodai szolgáltatások területén foglalkoztatottaink a következő feladatoknak is eleget tettek: postai szolgáltatások napi szintű igénybevétele, külső partnerekkel történő kapcsolattartás, anyagbeszerzés. Az egyéb irodai szolgáltatás területén klienseink a következő feladatokat végezték még: irattározás, fénymásolás, szkennelés. Ezek a feladatok hozzájárultak hogy javuljon klienseink problémamegoldó képessége, önállósága, kommunikációs készsége, megbízhatósága. Kapcsolatba kerüljenek különböző szolgáltatókkal és hivatalokkal, bővítsék helyismeretüket és nagyobb rutinra tegyenek szert a tömegközlekedés használatával kapcsolatban.

### **Egyéb kiegészítő üzleti szolgáltatás (TEÁOR 82.99)**

Nemcsak egy munkafolyamatba kívánjuk bevonni dolgozóinkat, hanem képességeik szerint a folyamat lehető legteljesebb körébe: ennek legfontosabb része az értékesítés. Célunk, hogy ezzel fokozzuk munkamotivációjukat és elősegítsük, hogy átérezzék a siker örömét. A Covid19 vírushelyzet ugyan csökkentette a lehetőségeket, de az idei évben tudunk néhány vásárt tartani: Képviselői Irodaház, Budapest Főváros Főpolgármesteri Hivatala. Klienseink nagy örömmel várták ezeket a lehetőségeket és a visszajelzéseket. Az értékesítés lehetőséget ad a kapcsolatteremtő képesség lehetőségére, a kommunikációs képességek használatára, a pénzkezelés elsajátítására, az ápoltság megjelenés fontosságára.

A Moravcsik Alapítvány, mint ernyőszervezet végzi a megváltozott munkaképességű munkavállalók jóminőségű kézműves termékeinek értékesítését az alábbi partner szervezettel együttműködve a szervezetekkel kötött egyéni bizományosi szerződések alapján:

- Lámpás'92 Alapítvány, Budapest
- Emberbarát Alapítvány, Budapest
- Down Alapítvány, Budapest
- Stehlo Gábor Evangélikus Szeretetszolgálat, Piliscsaba
- Pándy Kálmán Otthon, Mohács
- Egyenlő Esélyekért Alapítvány, Csömör
- Pszichiátriai Betegek Otthona, Szentgotthárd
- Gond-Viselés Nonprofit KFT. Budapest

Együttműködési megállapodást kötöttünk a Kossuth Kiadóval bizományos értékesítés keretében. Az általuk forgalmazott kiadványokat értékesítjük a fejlesztő foglalkoztatás (egyéb kiegészítő üzleti szolgáltatás 82.99) keretein belül. A Moravcsik Alapítvány által kiadott A Spontaneitás Hatalma c. könyvet terjeszti: Kossuth Könyvkiadó, Lira Könyv, Műcsarnok, Ludwig Múzeum, ISBN Könyv+Galéria.

### **Állandó értékesítési helyszíneink**

2022-ben a Covid-19 járványhelyzet miatt állandó értékesítési helyszíneink nem tudtak egész évben folyamatosan üzemelni. De amint a szabályok lehetővé tették újra nyitottunk.

- Budapest Art Brut Galéria és Galery Shop (Budapest 1082. Üllői út 60-62)
- Ajándékbolt (Budapest 1082. Balassa utca 6)
- Szentendrei Szabadtéri Múzeum Ajándékboltja (Skanzen, Szentendre)
- Moravcsik Webáruház – ebben az évben továbbfejlesztettük webáruházunkat, bővült a termékkínálat és a marketing. Úgy érzékeljük, hogy növekedett is a webáruház forgalma a piaci viszonyoknak megfelelően, különösen kiemelkedő a karácsonyi ünnepkör előtti vásárlás.

Az általános tendenciáknak megfelelően a járványhelyzet miatt az értékesítés egy része nálunk is átkerült az online térbe. Ennek következtében ebben az évben megnövekedett a webáruház forgalma. Az általunk gyártott kézműves termékeket és az Alapítvány szervezésében készült képzőművészeti alkotásokat áruljuk ezeken az értékesítési pontokon. Emellett, itt is árusítjuk a Moravcsik Alapítvány által kiadott, a tavalyi évben megjelent új a Spontaneitás Hatalma című könyvünket. A webáruház működtetése egyre több feladatot biztosít klienseinknek, pl; csomagolási és csomagküldési munkákban. Személyes átvétel intézése, kapcsolattartás a vevőkkel.

### **Vásárokon való részvétel**

Az idei évben sikerült néhány vásárt személyes jelenléttel is megtartani: Képviselői Irodaház, Budapest Főváros Főpolgármesteri Hivatal, Psychart24 festőmaraton. Ezekben a rendezvényeken foglalkoztatottjaink a segítő irányítása mellett végzik feladataikat, természetesen a Covid19 miatti járványhelyzetben a legfontosabb szempont klienseink biztonsága volt. Ugyanakkor nagy örömet okozott, hogy a dolgozóink által végzett értékteremtő munka eredményeit ezeken a névs vásárokon is megcsodálhatták. Az előállított termékek értékesítéséből származó bevétel alapanyagokra fordítódik a további munkához. Időközönként adományként is kapunk alapanyagot (Magyar Állami Operaház).



## Tárgyi feltételek

A fejlesztő célú munkavégzés körülményeinek megteremtésekor, a biztonságos, egészséges és esztétikus munkakörülmények kialakítása volt a fő szempont. Az intézmény rendelkezik szakhatósági és használatbavételi engedélyekkel.

### A fejlesztő foglalkoztatás által használt helységek

-Foglalkoztató helység	50,25 m <sup>2</sup>
-Foglalkoztató helység	70 m <sup>2</sup>
-Foglalkoztató helység	20 m <sup>2</sup>
-Foglalkoztató helység	49 m <sup>2</sup>
-Raktár	11,75 m <sup>2</sup>
-Raktár	17,5 m <sup>2</sup>
-Képraktár	26 m <sup>2</sup>
-Képraktár	16 m <sup>2</sup>
-Teakonyha	4 m <sup>2</sup>
-Teakonyha	8 m <sup>2</sup>
-Étkező	10,5 m <sup>2</sup>
-Kézmosó	2 m <sup>2</sup>
-Ruhatár	2 m <sup>2</sup>
-WC kézmosóval (női)	27,5 m <sup>2</sup>
-WC kézmosóval (férfi)	9 m <sup>2</sup>
-Tusoló, mosdó	26 m <sup>2</sup>
-Tusoló	24 m <sup>2</sup>
-Pihenőszoba	16 m <sup>2</sup>
-Iroda	9 m <sup>2</sup>
-Iroda	9 m <sup>2</sup>
-Iroda	9 m <sup>2</sup>
-Iroda	9 m <sup>2</sup>
-Iroda	30 m <sup>2</sup>
-Iroda	23 m <sup>2</sup>
-Iroda	16 m <sup>2</sup>
Épületgépészeti raktár	11,7 m <sup>2</sup>
Szerverszoba	7,5 m <sup>2</sup>
+ vészkijárat, lépcsőház, lift, folyosó	

A helységek csúszásmentes padozattal burkoltak, a közlekedő útvonalak szabadok, az elektromos berendezések érintésvédelmi vizsgálatát elvégeztük. A munkahelyen kihelyezett tűzoltó készülékeket a szükséges felülvizsgálati időben elvégeztettük.

A munkahely a munkaeszközök és a berendezések higiénias követelményeknek megfelelő rendszeres takarítását fertőtlenítését a Covid-19 járványhelyzet miatt alkalmazott szabályok figyelembevételével fokozottan végezzük az előírásoknak megfelelően. Foglalkoztatottanként a munkavégzésben előírt 2 m<sup>2</sup> munkaterület biztosított, de az idei évben a járványügyi előírások alapján személyenként 1,5 méter védőtávolság megtartását biztosítottuk. Ugyanezen okból a helységek szellőztetése is fokozottabban és gyakrabban történt. Az ablakok nagy felületűek, elegendő fényt kapnak a helységek. A mesterséges megvilágítás biztosítja a jó látási feltételeket. Az útvonalak, vészkijáratok menekülési útvonalak jelzései jól látható módon vannak kihelyezve. A táblák a közlekedési irányra merőlegesen jól megvilágítva vannak elhelyezve.

Törekszünk piktogramos illusztrációk, nagyobb betűméret, szóköz alkalmazására a szöveg könnyebb megértése és az áttekinthetőség érdekében.

Az épület valamennyi helyisége fűtött, a munkahelyeken a munkavégzés jellegének megfelelő hőmérséklet biztosított. A tisztálkodó és mellékhelyiségek biztosítottak az épületben, van folyóvizes (hideg-meleg) kézmosási illetve fürdési lehetőség. Ezeknek a helyiségeknek a tisztántartására, karbantartására fokozott figyelmet fordítunk.

A nemdohányzók érdekeinek védelmében gondoskodtunk a jogszabály szerinti dohányzóhely kijelöléséről.

A hulladékkezelés a népegészségügyi előírások által szabályozott módon történik. Az intézményben a hulladék újra hasznosításánál igyekszünk külön gyűjteni a papírt, műanyagot, üveget és külön kezeljük a veszélyes hulladékot. A foglalkoztatás helyszínein a foglalkoztatottak részére öltözőhelyiséget biztosítunk, valamint az elsősegélynyújtásra kijelölt személy biztosított.



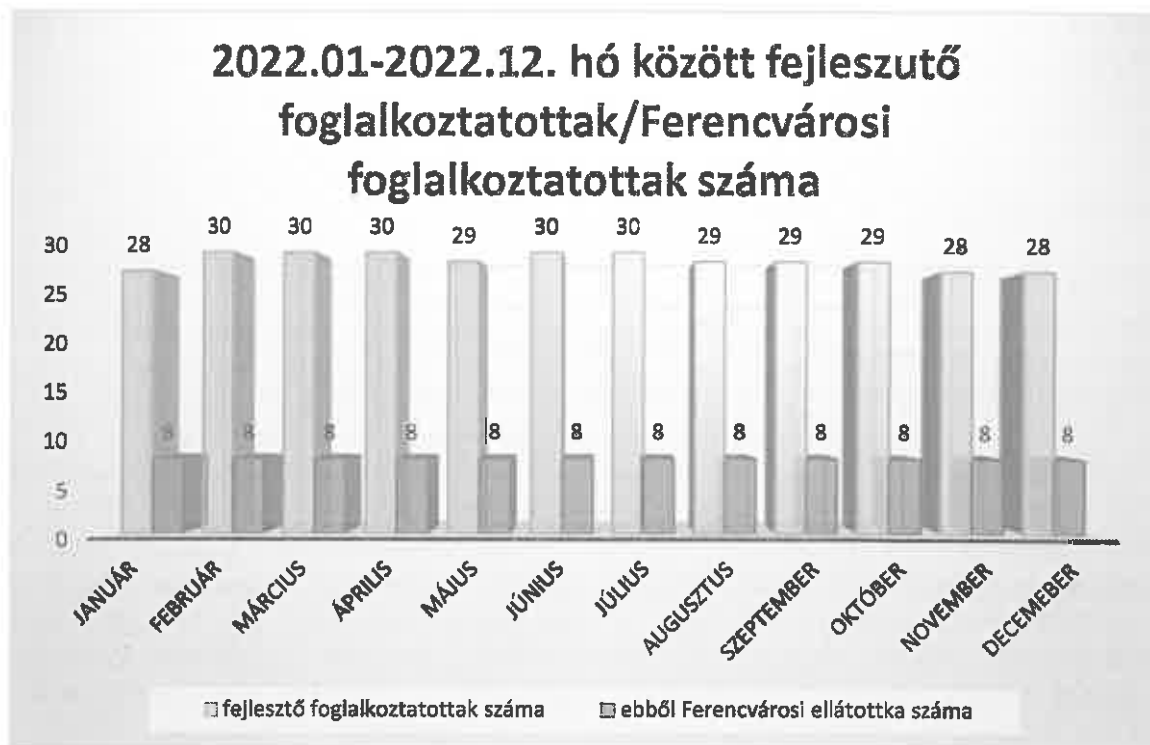

#### A fejlesztő foglalkoztatás

Két fajta jogviszonyban valósul meg

- Szociális törvény (SZT) szerinti fejlesztési jogviszony
- Munka Törvénykönyv (MT) szerinti jogviszony

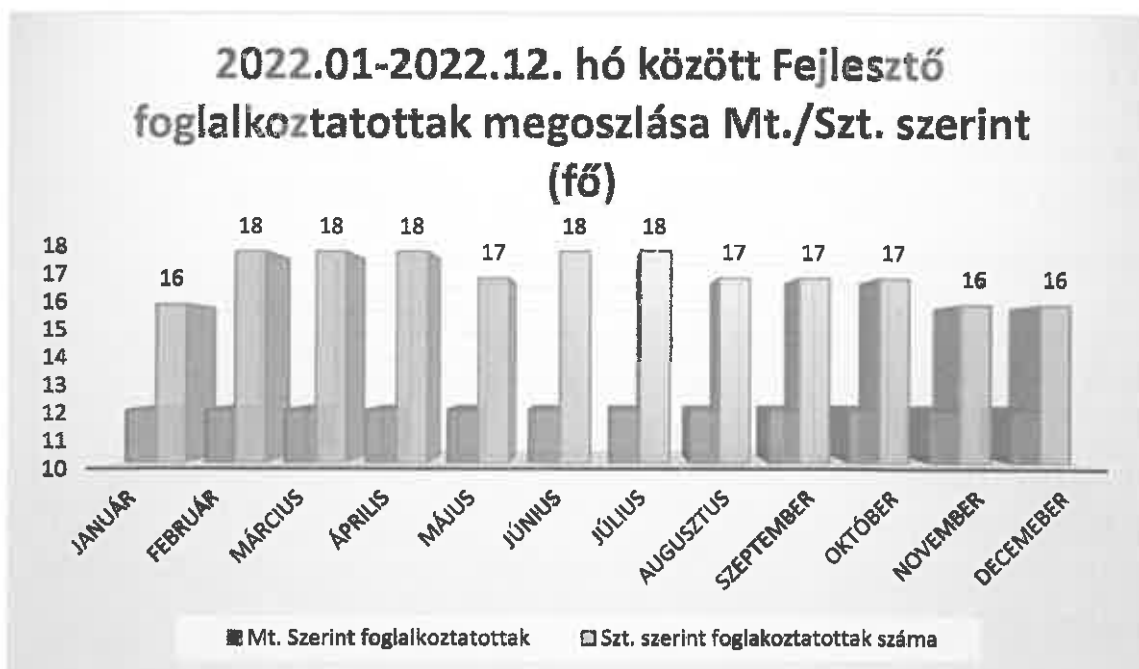

A szociális törvény szerinti fejlesztési jogviszony feltételei:

- Munka- és szervezetpszichológus javaslata, hatályos munkarehabilitációt javasoló szakvélemény, foglalkozás egészségügyi orvos véleménye
- Fejlesztési szerződés, melyet az ellátott, illetve törvényes képviselője írásban köt az intézmény vezetőjével.
- Az ellátott intézményi jogviszonnyal rendelkezik, betöltötte 16. életévét de nem érte el a rá irányadó öregségi nyugdíj korhatárt.

Az SZT szerinti foglalkoztatás munkarendje

- napi 4 órás foglalkoztatás
- napi 5 órás foglalkoztatás
- napi 6 órás foglalkoztatás

A fejlesztő foglalkoztatás SZT. szerinti fejlesztési díja 2021. évben 440 Ft/óra, ez megegyezik a 2020. évben kifizetett SZT. szerinti foglalkoztatásban résztvevők fejlesztési díjával. A fejlesztő foglalkoztatás, illetve a konkrét munkatevékenységek kiválasztásánál a képességeknek megfelelő differenciálás elvét vesszük figyelembe. Alapozunk a meglévő tapasztalatokra és ismeretekre. 2022-ben is differenciált fejlesztési díjat fizetünk azon foglalkoztatottak számára, akik a fejlesztési tervükben szereplő vállalásaikat egészségi állapotuknak, koruknak és képességeiknek megfelelő szinten törekednek teljesíteni és akik a fentiekben megfogalmazottan túl kiemelkedő módon törekednek a fejlődésre, keresik a továbblépés lehetőségét, önként vállalnak plusz feladatokat és belső készletük van fejlődési szükségletük kielégítésére. Képességeik szerint, a munkafolyamat legteljesebb körében részt vesznek és kiemelkedően motiváltak.

Munkatörvény könyve (MT) szerinti jogviszony

Célja: A nyílt munkaerőpiacon történő munkavállalás előkészítése

Munkatörvénykönyve szerinti foglalkoztatás feltételei:

- betöltötte a 16. életévét
- nem éri el a rá irányadó öregségi nyugdíj korhatárt
- Intézményi jogviszonnyal rendelkezik
- a munkakör betöltéséhez előírt foglalkozás egészségügyi orvosi vizsgálat szerint a tevékenységre alkalmas
- egyéni foglalkoztatási tervvel rendelkezik

A foglalkozás egészségügyi orvosi vizsgálat költségét a foglalkoztató állja.

MT szerinti foglalkoztatás munkarendje

A fejlesztő foglalkoztatás munkarendje:

- napi 4 órás foglalkoztatás
- napi 5 órás foglalkoztatás
- napi 6 órás foglalkoztatás
- napi 7 órás foglalkoztatás
- napi 8 órás foglalkoztatás

A fizetés az Mt. szerint történik, a munkáltató és a munkavállaló között munkaszerződés jön létre. Moravcsik Alapítvány 2022. évben a minimálbér időarányos részét fizeti ki az MT. szerinti foglalkoztatottak részére.

A fejlesztő foglalkoztatás tárgyi feltételeinek biztosítása során a munkahelyek munkavédelmi követelményeinek minimális szintjéről szóló 3/2002.(II.8.) SZCSM-EÜM. Rendelet alkalmazása szempontjából a fejlesztő foglalkoztatást szervezett munkavégzésnek kell tekinteni. Az Említett jogszabály által előírt követelményeket biztosítja az intézmény.

#### **A fejlesztő foglalkoztatás helyszínei**

1. 1083. Budapest 119/A; Felépülés Központ és alkotóHáz a pszichoszociális rehabilitációért szociális intézmény (székhely).
2. 1083. Budapest Balassa utca 6. ; Az Alapítvány székhelye
3. 1089. Budapest Kálvária tér 16. ; Foglalkoztató
4. 1089. Budapest Kálvária tér 19. ; Felépülés Központ és alkotóHáz a pszichoszociális rehabilitációért szociális intézmény oktatótelephely könyvkötészet (nyitva álló helység)

Az idei évben 1083. Budapest 119/A; Felépülés Központ és alkotóház a pszichoszociális rehabilitációért szociális intézményben tisztasági festést végeztettünk. IKEA-s projekt keretében új polcrendszerek kerülte kialakításra a foglalkoztató helyiségekben. Az idei évben sikerült beszerezni egy ipari varrógépet és egy hímzőgépet.

#### **Adatvédelem**

A fejlesztő foglalkoztatásban résztvevők személyes adatait csak a szociális törvényben, a munka törvénykönyvében, a társadalombiztosítási és adó-jogszabályokban felhatalmazott személyek és szervezetek kezelhetik. Az intézmény a foglalkoztatottak adatainak vonatkozásában az adatvédelmi jogszabályi rendelkezéseket betartja és betartatja.

#### **Szociális közbeszerzés**

Foglalkozási rehabilitációs tevékenységünk elismeréseképpen a Moravcsik Alapítvány 2014 áprilisától szerepel a Nemzeti Fejlesztési Minisztérium és az MNV ZRT. együttműködésében, a szociálisan felelős közbeszerzés széleskörű alkalmazása érdekében a védett foglalkoztató termékeit és elérhetőségét összegző adatbázisban.

#### **Semmelweis garanciavédjegy**

A Semmelweis garanciavédjegy a szabályszerű működés mellett „a védjegybirtokosok” áldozatos munkáját, rendezett szervezeti környezetét is igazolja, hozzájárulva a nyertesek jó hírnevéhez. A Moravcsik Alapítványnak 2016 december 19.-én mint országos hatáskörű

betegszervezetnek ítélte oda az EMMI Egészségügyért Felelős Államtitkársága az EMMI Egyházi Nemzetiségi és Civil Társadalmi Kapcsolatokáért Felelős Államtitkársága, az Országos Betegjogi, Ellátottjogi, Gyermekjogi és Dokumentációs Központ és a Nemzeti Betegfórum.

### **Esélyegyenlőség**

2022 szeptember 23-24.-én anti-stigma programunk keretén belül megrendeztük a XII. Psychart24 festőmaratont, idén már 4 helyszínen, Budapesten Szegeden Debrecenben és Pécsen péntek déltől szombat délig, 24 órán át vártuk az érdeklődőket, alkotni vágyókat. Ez a többségi társadalom számára figyelem felkeltő, szemlélet formáló rendezvény és érzékenyítő program. A 4 helyszínen közel 800 fő regisztrált és készítette el alkotásait.

A budapesti helyszín...





Idei alkotások

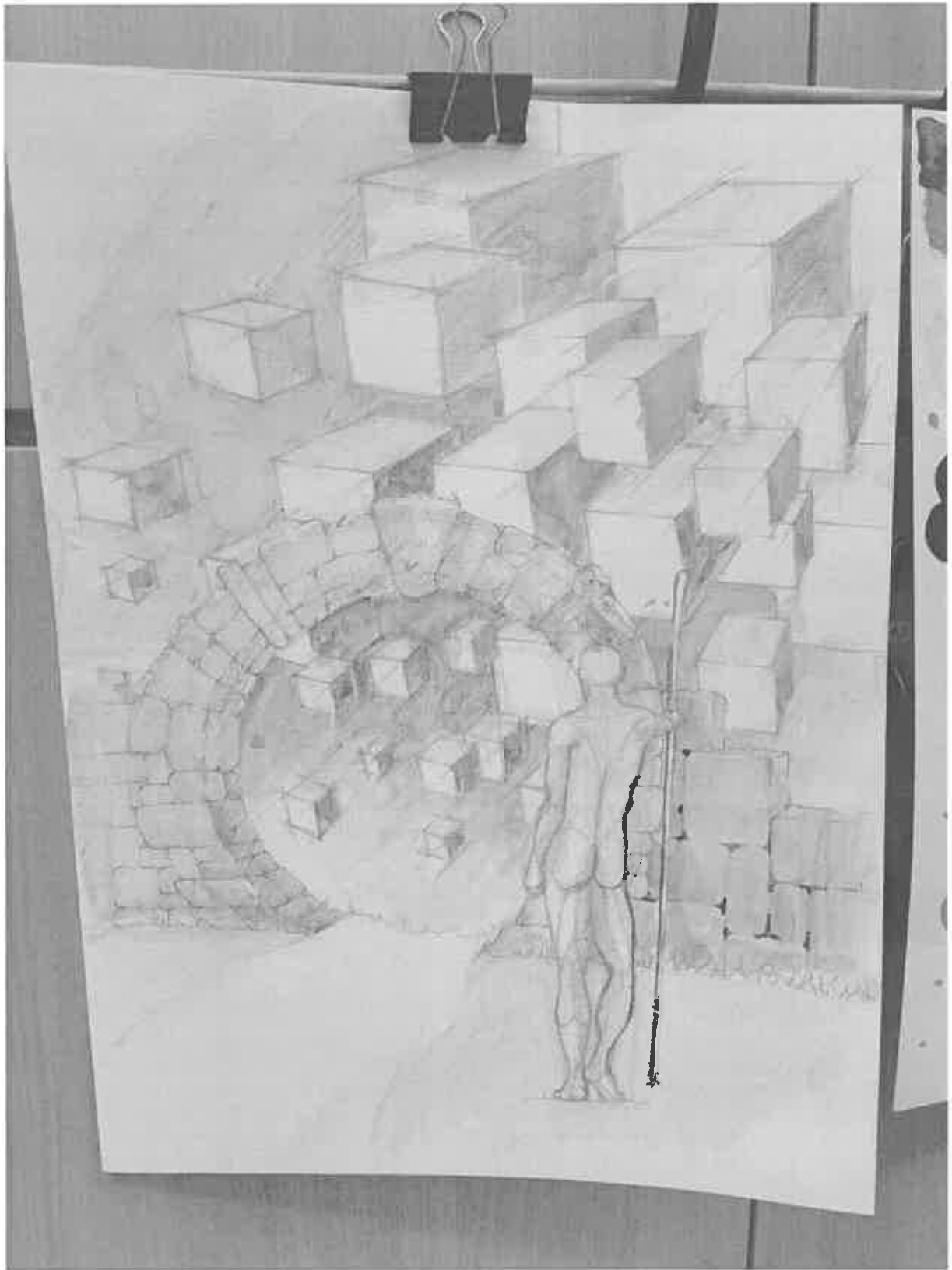





A Ki mit tud? – tehetségkutató és tehetséggondozó program pszichoszociális fogyatékosággal élő személyek részére 2011 óta kerül megrendezésre Alapítványunk által. Az ötletet az intézményi szocioterápiás foglalkozásokon megmutatkozó kimagasló egyéni alkotások, előadások és csoportos produkciók ádták. Úgy éreztük, hogy ezeket a tehetségeket gondozni kell és gazdagítani velük másokat is.

Először csak saját klienseik és a budapesti ill. Budapest környéki partnerszervezeteink kliensei kerültek meghívásra, de a programnak komoly visszhangja volt és egyre több szervezet kívánt csatlakozni. Így 2016-tól regionális elődöntőket tartunk Mohács, Sopron, Eger és Budapest helyszíneken és az itt arany minősítésben részesült fellépő juthat be az országos döntőre.

2021-ben először jelezték részvételi szándékukat határon túli magyar szervezetek (Szlovákiából és Romániából).

Hagyományokkal bíró rendezvényünk elsődleges célja, hogy lehetőséget nyújtsunk pszichoszociális fogyatékosággal élőknek tehetségük, értékeik megmutatására, a kreatív kifejezés legkülönbözőbb területein, szakmai zsűri értékelése által elősegítve a felkészülés során az egyéni készségek, képességek fejlesztését, melyek komplex módon szolgálják a fogyatékosággal élő, ám bizonyos területeken kiemelten tehetséges emberek keresésének, azonosításának, fejlesztésének célját.

Szándékunk továbbá meglévő partneri kapcsolataink erősítése és új együttműködések kialakítása. A rendezvény kiváló lehetőség szakmai eszmecserék, közösségi és szociális kapcsolatok erősítésére, barátságok kialakítására.

2021-ben megalapítottuk a Nívódíjat, mert méltóképpen szeretnénk elismerni a kimagasló eredményt nyújtó tehetségeket. Azon csoportok és egyéni fellépők, akik az Országos Döntőn három alkalommal arany minősítést nyertek, megkapják a „Nívó Díjas művész” címet.

egyik határon túli előadó...



a zsűri...



### **További terveink a 2023. évi működéssel kapcsolatban**

A Covid-19 járványhelyzet megmutatta, hogy a kereskedelemben a vásárlások egy része áttevődött az online térbe, ezért fontos célunknak tűztük ki webáruházunk működésének kiszélesítését és megerősítését a szociálmédiá marketingeszközeinek használatát is.

Változatlanul szeretnénk folytatni az újrahasznosítás a textilművészetben című programunkat: a MOME szakemberei segítségével újrahasznosított anyagból korszerű dizájntermékeket tervezünk és valósítunk meg.

**Budapest főváros VIII. kerület Józsefváros Önkormányzat Helyi Esélyegyenlőségi Programjában (HEP) való felelősségvállalások és aktív részvétel.**

## Nyáralás, XII. Rekreációs és Programterápiás Alkotótábor

2022. augusztus végén Fonyódligeten – a már szokásos helyszínen rendeztük meg éves táborunkat.

Idén Balatoni sétahajózás alkalmával nézhettük meg a naplementét. A hajónk Fonyódról indult, ahová egy „erős séta” után érkeztünk meg.

A táborban tánc és jóga oktatást biztosítottunk, egy évek óta visszatérő önkéntes segítségével.

bemelegítés a tánchoz...



Séta közben, a hajókirándulásról vissza a táborba...

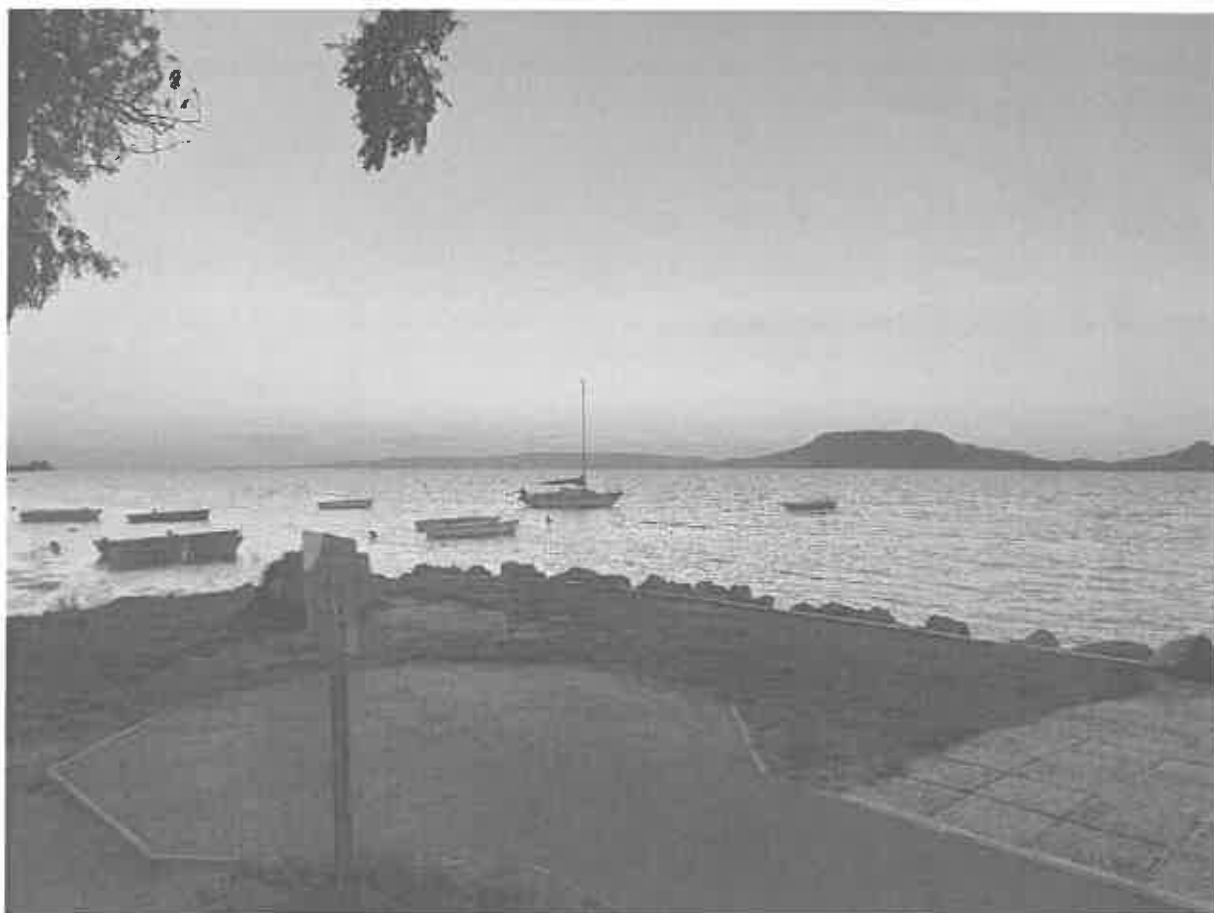



**Az idei évben, a táborzáró este megterített, saját készítésű finomságokkal megrakott asztalunk..**



30 liter nyers tejből, a táborban készített gomolyasajtok is az asztalra kerültek, melyek elkészítésében az ellátottak is aktívan részt vettek...

**Budapest, 2022. december 27.**

  
.....  
**Pucsek József Szociálpolitikai szakértő**  
**Intézményvezető**

**MORAVCSIK ALAPÍTVÁNY**  
1083 Budapest, Balassa u. 11  
Adószám: 19669072-1-42

